晶報

社址上海望平街
電話九三二四八號
第二千三百八十一號
□中宣部登記證中字一二二六號□
□每日發行增刊無定□
□中華郵政特准掛號認爲新聞紙類□
□內政部登記證警字一五二二號□
今日一張零售大洋二分八釐

廣告刊例
【特別】報頭兩面及上幅橫條價目議【普通】每格計十五字高十九字寬每期一律洋六元半格起碼如指定地位另加【新聞中縫】每格計三十字高十字寬每期洋八元【封面中縫】分格與新聞中縫同每期洋五元

定報價格
直接訂購中國境內全年四元二角每月四角日本同其餘外國各埠加倍均作大洋計算報資先惠郵費在內郵票加一分郵訂購每月六角餘另加【紀念期內特價三元】半年二元

□兒童隨筆(十)（余雲山）

兒童固不可太野、然亦不可不野、蓋跳躍歡笑、正足徵其身體之堅強與精神之活潑、每憶前清在寧波敏才學校肄業時、常在操場內見外國小孩三四人、年僅五六齡、穿紅絨衫褲跳躍、甚或攀援籬邊之籬笆、一種強健活潑之情形、興令人可愛、問之則爲西教授之子女、吾國富有之家、大都視子女若珍寶、甚有至三四歲仍須懷抱或並未斷乳者、殊不知兒童步行、須令自練、久則自能穩定、若懷抱過多、其腿骨必弱、長成必遲、愛之適以害之、國人體質之不強、未始不由於此、甚願國內爲父母者時教導兒童以溫和運動、俾精神得以揮發、東亞病夫之誚、或可免於將來、

兒童遊戲、亦兒童教育中之重要問題、愚意爲父母者、每晨及下午五六時、宜教以簡簡之柔軟體操、如有姊妹兄弟、可合年稍長者領導游戲、如唱歌、如跳舞、如認方字、如以糖菓餅干請客、令與會環坐而食、如觀風景幽美之圖畫、務使兒童每日之光陰、得以盡情作歡樂之消遣、蓋兒童亦猶成人、常喜熱鬧也、

富有之家、大都雇用奶媽以哺兒童、此層經余數十年來之觀察、爲害甚多、其最甚者、莫如對於父母感情之淡漠、並含有異血族之鄙劣性情、蓋兒童血液中已爲異血族之乳汁所消化、漸變而不自覺、誠爲父母者不可不加慎重之一事也、

□賀棠唐私謚之解釋（益修）

定海賀棠唐先生、初隨已故朱葆三氏、近三十年、旋任中國通商銀行協理、擘劃有方、固亦金融界有數人物、日前仙逝、昨由定海同鄉會劉鴻生君等數十人、發起追悼會、既由傅筱菴氏聯合甯波同鄉會、通商銀行、共同加入、議定私謚先生曰通忠、蓋傅氏之意、謂其忠於通商也、但袁履登洪雁賓等君、嫌其範圍太狹、先後登台、謂通者通於儒、忠則忠於社會各種事業、謚義較深、附者亦多以爲然也、

上海南京路四九九 電話九三九五〇
老九綸
冬季大減價 忠實削價 再打九折
冬至禮品 至誠服務 定價特廉
精美禮券 羅紡綢縐 湘蘇綉件 應時衣料
將國產貨品作餽贈 可以增添情感 並符新生活原則

四明儲蓄會
一日一文錢、三年積一千、繩鋸木斷、水滴石穿。
本會辦理 活期儲金 長期儲金 分期儲金 宗期儲金 教育儲金 婚嫁儲金 養老儲金
辦法穩固利息優厚手續簡便 現在儲蓄以備將來不時之需
總會 南京路二九〇號 西門分會 虹口分會 和平路一三三二號 北四川路
代理處 四明銀行各分行
承索即寄 備有詳章
四明銀行

第九期 航空公路建設獎券
廿四年一月四日在上海當眾開獎
促進建設 並有五十萬元
$500,000
國民政府航空公路建設獎券

上海大中銀行啓事
本行爲紀念總管理處遷滬優待存戶起見所有定期存款均照本行存款章程加息一釐如蒙惠顧竭誠歡迎
經理 黃懋仁 副經理 劉世傑 林聯琛
襄理 秦彭年
行址 河南路五〇一
電報掛號 無線一七七一 有線
電話 經理室 九〇四三四 各課 九〇一四四、四六

川味菜館
□最便宜的川菜小吃□ □最有味的川菜小吃□
十一月十四日起 十二月十四日止 點菜酒席一律九折
本館今逢十一週紀念對於各界諸君便利起見價目從廉包君滿意本館有三大特色最爲合口之菜
一 干燒活魚 二 宮保小雞 三 干燒冬筍
以及各樣葷素菜點均精心調合請到館一試便知
□請試吃我們的菜看看□
請駕臨五馬路怡園二樓（電話叫菜九〇二五五）

日本醫科大學畢業 英政府工部局醫官
廖時泰醫師
統治內外各科
診所 勞合路 廖時泰醫院 上午九時至十二時下午一時至五時 星期停診 電話 九〇二五二
公館 三馬路中法大藥房 下午五時至七時 星期停診 電話 九三二〇七

屯溪下黎陽方森詒室精製眞正
白蓮藕粉
功能 生津 養血 調中 補肺 開胃 通氣 解暑 清熱 勞傷 吐血 服之有益
本堂向在屯溪六十餘年製藕粉名聞遐邇以道地原料精製無不純潔
南市 上海九畝田 北市 勞合路 分售

現代癒毒妙劑 九一四
內服新藥 根除遺毒
外用藥膏 生肌拔毒
白濁新藥 止濁止淋
藥效靈驗 功同注射
上海中法大藥房總發行

鳴謝 **華秉鹿先生** 治濁奇效
余患白濁縱橫下疳經中西醫治療三反四覆苦不可言幸見報載白克路永年里華老先生有秘製靈藥每年治好多人均脫底告痊無一反覆者即往就診蒙先生診治一禮拜後諸毒肅清所費極少特此感謝 洞庭山張根林啓

上海 **老胡開文筆墨莊 新屋落成**
已於十二月十日正式開幕 特別廉價行將滿期 深恐遠道未週 故再展期十四天
本莊開設河南路棋盤街九十號原址歷七十餘年向無分店精製各種貢墨專採黃山古松自點油烟細煙和以遠年陳膠製以秘傳古法色澤黝潤氣味芬馥並聘湖南郡名師精製大小名筆選料純良特別加工剛柔適中揮灑如意久爲海內諸大名家稱賞茲再特別廉價展期十四天並承得今年參加芝加哥萬國博覽會三代金石文字書家蕭春風先生所書聯屏及各種紀念贈品奉贈精箋雅惠同時發行廉價禮券以備各界餽贈之用尚希惠予賞鑒不勝幸甚 電話一九五六七號

有美皆備 無麗不臻 **美麗牌**

大富貴酒館 業已開幕
本號新建二層洋房、所有本主人專心研究、所有名廚、調製各種精美菜肴、設備精良、價目公道、有喜慶宴會、只有最上合下、特聘名廚、無不精益求精、歡迎各界惠顧
地址 虹口新中虹嘉路五號即小菜場對面

精神治療
諸君如覺精神不振、身體疲倦、請至靜安寺路斜橋弄五十號、一經施術、立能振爽精神、舒暢筋骨、並備浴室、衛生非常週到、有盆、身心、最合衛生

快活林
□十耳其浴室□
本院聘請學校畢業女子數位、均保按摩經驗手術高妙、保君滿意、隨時歡迎
地址 東新橋口大觀飯店二樓

德興按摩浴室
本院自開幕以來、頗受各界歡迎、特聘按摩女子數位、均保經驗手術高妙、招待週到、另贈大洋七角五分、贈品一律
地址 卡德路愛文義路口七百〇八號

青州路寧波路轉角中國飯店南首
桃花宮浴室按摩院
本院聘請經驗宏富手術敏捷之摩登女郎數位招待週到溫柔周到一經施術即覺身心舒暢精神煥發如承各界惠顧不勝歡迎之至
十一月十五日 開幕 大減價一月
價目 按摩 沐浴 擦背 四種祇收一元

老牌土耳其浴室
連洗浴 男子擦背（每位洋半元）
西式浴盆 水汀蒸汽（每位洋半元）
（女子按摩每位洋一元）
本室革新內部整理清潔價目克己招待週到電汽浴箱並有德國少女一位特備樣咖啡茶資不取小賬不計君如不信請來一試驗可也
法大馬路外灘士耳其浴室

美 標準書花
十六歲小姑娘
嬌嫩膚顏
大瓶七角半 小瓶四角
上海四馬路中西大藥房發行
（又名處女美）

按摩術
茲有西洋年輕美麗女子精於按摩手術高妙一經施術精神舒爽並備藥水洗浴清潔衛生請一試之
金神父路廿二號D字一號房間

券 附郵票三角
人體美 裸影
立即原班寄奉 寄費在內 此項照相集內有人體美一相照片廿張可愛是希世之珍也
上海山東路二三一號（內人美書局）

早洩
奏效甚速 完全根治
劉丁醫師 以十六年之經驗用獨特方法專治早洩遺精陽萎等症限期根治
早洩特效藥 每瓶大洋五元 寄費加一
診所 上海南京路山西路口中和里一號 電話九一〇六七
上午十時至十二時 下午二時半至五時

白濁專家 醫生
特效白濁根治丸 中英政府化驗註冊 每料二元
本醫生特製五淋白濁丸專治新久及淋白濁以及無論男女一切淋病

新式按摩
西洋女子精於按摩術手術高妙並有電汽按摩藥水沐浴聘有年輕美麗中西女子助手數名故服務週到請來一試包君滿意
金神父路西辣斐德路八百十號B字

按摩 沐浴 蒸氣 擦背 扭腳 藥水
六種全套 大減價 壹圓
土耳其浴室
愛多亞路大世界東首太原坊口

售書部啓

本報自三月三日十五週年紀念日特設售書部專售各項新書小說及雜誌專刊物茲將最新書目及售價逐漸披露如後

王正廷近言錄 精裝一元 平裝六角

光宣列傳（計六本） 每冊一元 全部洋四元

馮玉祥軍事要電彙編

中國民族性之解剖 每冊五角

孟憲章先生著 **一九三二年實球視察記** 每冊價洋三角

馮玉祥軍事要電彙編 第一二三四編 每冊價洋四角五分

宋哲元部廿九軍 **長城血戰記**（附戰事寫真圖百餘幅） 每冊價洋三角

□金梁著 清宮史略 每冊一元二角 滿洲秘檔 一冊一元二角 清帝后外紀 一元 光宣小紀 二角

□畢倚虹著 黑暗上海 六冊 八角

□陳六山房著 九尾龜 十二冊 七元二角

□包天笑著 [illegible]

□李涵秋著 情波記 二冊 [illegible]

□汪丹著 拆白黨 三角

□葉楚傖著 新小說 八角

□沈著 百美圖 一元二角

□掛號加郵費及□ 郵購一角三分

□長江丸舟中週顧（接第二版）

右京蕃三十七氏以上、其他山城、大和、各地、入籍者甚多、亦隋日交通以前、經由南朝鮮之百濟入者、亦有文化之一部份、所謂百濟與與之交通是也、隋日間正式國際關係、則自煬帝三年、即日本推古十五年、以小野妹子爲遣唐使、贈隋方物、次年隋派鴻臚寺掌客裴世清爲大使、及副使等、小野同伴渡日、

同年四月、著於本筑紫、九月、裴自難波歸國、日再派小野爲大使、吉士雄成爲小使、鞍作福利任通譯、留學生、倭漢直福因、奈羅譯語惠明、高向漢人玄理、新漢人大國、學問僧、新漢人旻、南淵漢人請安、志賀漢人惠隱、新漢人廣濟等、隨行、小野最初渡華、爲大業三年、及十一年、隋亡唐興、計前後遣隋使共四度、皆有史實可考者也、

唐自太宗貞觀四年八月、犬上田耜藥師惠日入唐、迄文宗開成三年、約二百年間、日遣唐使共十二次、唐使渡日者、亦有八次之多、留學生、學問僧、有姓氏年月可考者、爲慧隱以下七十餘人、如道昭、道慈、玄昉、榮叡、普照等、皆有名高僧、由唐渡日之著名人物有請安、智宗、道璿、鑑眞等、廿六人、日朝野間對佛教之歡迎、可知矣、聖德太子者、不僅極端崇拜佛教、如名位之制定、憲法之發布、產業美術之獎勵、社會事業之實施、多仿隋制、並建立法隆寺、四天王寺、諸臣亦競造寺、造佛、寺院數、達四十六所、僧尼數、達一千三百八十五人、溯自梁元帝承聖元年、即日本欽明十三年、百濟之聖明王、獻佛像及經論以來、此七十餘年間、蓋日本佛教最盛時期也、考日本美術史、所謂飛鳥式藝術之形成、放最初之曙光者、即自南北朝之梁與北魏、

□上海文藝供應社書畫展覽

貴州路天津路口文藝供應社開幕以來、頗蒙各界贊許、平日收藏名人書畫、頗屬豐富、茲該社決定新闢路徽寧同鄉會、舉行書畫展覽、其中以陳師曾指畫山水人物、許楷書、汪溶花卉、吳昌碩竹爲最名貴、又有古今名人書畫及黃山風景春繡鏡片、滬上人士、有志鑒賞者、幸勿失此機會（功宜）

久咳易成癆
多咳則傷肺、日久易成癆、因癆而致命者、不可勝數、惟查治癆必愈之藥、迄今外國醫藥先進、尚無發明、現祇唐拾義醫師發明之久咳丸、經驗數十年、服後直接有革咳除痰之力、間接有保肺防癆之功、故得社會公認、推爲根本治咳之特效藥、患咳諸君、一試便知 每瓶一元二角
上海廣西路角 父子大藥廠 世界各埠均有經售

□中法藥房冬季大廉價（佩初）

冬令爲進補之時、功效最著、西藥深合科學原理、進補尤宜、本市中法大藥房、年來營業發達、因屆冬令、自十二月一日起、特舉行冬季大廉價、分店同時舉行、北泥城橋總店與三馬路分店、同時舉行、購貨一元、即可得各種日用化裝品之贈品、滿洋五元並加贈薔薇之歌最新曲譜及精美畫片、配方亦打八折、照贈該藥房之艾羅補腦汁、療肺藥、羅威麥精魚肝油、獅牌童雞汁、牛肉汁、九造眞正血等、皆爲無上之冬令補品也、

金子病　(丹翁)

金子居然亦如其他金屬、經倫敦醫院發明可以治病了。其法乃將金化液、注射人體、謂能治風濕症、所謂金子老兄萬能之語、至是更毫無遺憾、因想到泰西有個古話、一人禱神、願萬物變金、神果把此人衣食住房器具、皆變成金製、以至飢不可食、寒不可穿、仍禱神乞各物還原、這古話故是勸世莫信萬能者也、然亦足見金之爲用甚少、吞金或且置人于死、金屬舊稱、度亦理想、但世人或金鈿爲帶、或金縷爲衣、或金其高跟之女鞋、或金其檔框之眼鏡、單談入口方便、疑只鑲金牙以解嘲、如今旣發明塡醫風濕、那患此重症者、每日注射一次、萬一經過遷延、所注金液、豈不將擅等身之美、總金融界、正鬧金本位金恐慌種種問題、無端醫藥上、又來此巨耗、產金之術方窮、銷金之法又增、致卜將來金價益貴、做金子朋友、盍大買些多頭、發財豈不操券、詩以妙之、

其實即無風濕症。金子原就會醫病。窮病孰過叫化子。拾金氣色便不同。再若兼治一切症。金子老兄更走紅。多頭朋友且匿笑。臨笑泰西神欠通。飢食寒穿者間接。趁席洋樓何威風。君不見。金子一多百病皆若失。那有什麼風與濕。

六小時候孫院長　(侃侃)

立法院長孫科氏、啣命南下、幹旋時局、十日、偕粵出席五中全會代表、乘格蘭脫總統輪返滬、立法院幹部份子、咸親往輪埠歡迎、原定八時三十分可抵滬、新關碼頭渡輪、七時即須開出、一般立法委員、於黎明六時許、即先後抵新關碼頭、不料屆時濃霧蔽天、對面不見人物、汽車頻揿喇叭、慢步如牛、新聞記者、於八時許、始陸續趕到、時歡迎人員、已登月寶小輪、談笑一室、鍾天心、吳經熊、簡又文諸氏、談鋒最健、由刑法男女通姦問題、談到國內外時局、而記者團中忽起小小糾紛、唇鎗舌劍、移時始止、九時後、紅日一輪、出現江心、濃霧漸散、旋接公司電話、謂該輪十一時半始可停妥小輪十一時方能開出、於是衆始散去、邊、十一時復集中小輪、十二時半接孫院長登陸、先後凡六小時、誠可謂苦差使也

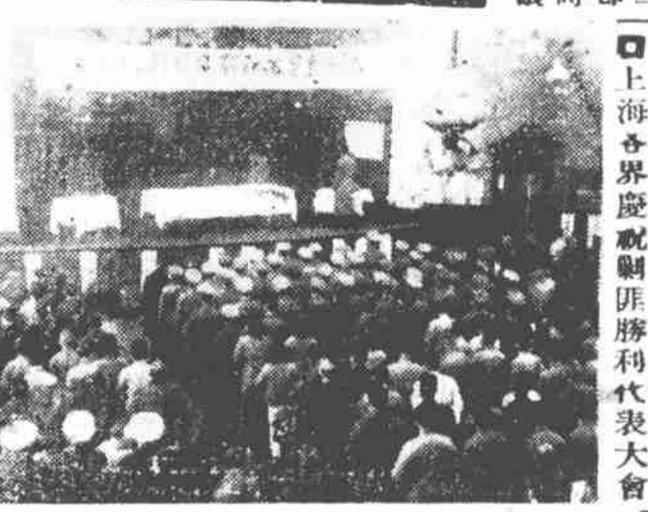

口上海各界慶祝剿匪勝利代表大會

西藏新設辦事處人選　(時時自南京寄)

黃慕松離拉薩前、曾于司倫略度商定、政府在拉薩設一辦事處、將來關於藏間一切事務、得以隨時轉達、此辦事處性質與西藏辦事大臣衙門情形不同、每月經費數千元、其處長一席、商定以簡任資格人員擔任、與拉薩駐京代表貢覺仲尼地位相埒、處長一席、已定劉樸忱、副處長定蔣致余、劉蔣二員到過西藏、此次隨節赴拉薩、尤爲藏方所認識、故膺是選、黃氏已過江孜入印京候船、下月初定可回京矣、

飛賊歎　(天倪)

平汎捕得張德海稱以飛賊聳人駭機而能飛利交通賊而曰飛徒成墨幽陽宮唱赤鳳來觚陵超越渾忘醯韓壽偸香藉趨騰功如射雀摧花崔嵬奴印享美名往返重垣可立待嗟哉此賊入囹圄好身手翻譏鄙猥昔有人爲梁上飛作賊再接再厲乃終愧庚子王五名從横輕俠同朱亥大凡愚不讀書人潰決邪塗奮身每此猎血歸教化中湯盤滌舊習然故戎旃所至徵材官羅而致之被甲鎧平林新市嘯聚貔貅安邊珢瑞今日侮飛賊不飛亦已休寄聲同畐記毋忘

蘇聯的翰林院　(芳菲)

最近蔣廷黼君到蘇俄、遊玩了列甯格拉、這是俄國的舊都、從前叫做聖彼得堡的、好比我們現在的對於北平一般、他去參觀了他們的文化機關、一個科學研究院、俄國的漢學家、稱之爲蘇聯的翰林院、這個翰林院、內有各專家的研究所及圖書室、它的設立、遠在革命以前、革命以後、共產黨不但沒有摧殘、且近來極力助它發展、將近百名的翰林先生、三分之二非黨員、不過行政者由黨翰林兼、政府每月每名發七百五十盧布的俸給、可是工人們的各種便宜、都沾不到、所以這班太史公、依然有點窮翰林的風味、加之蘇聯要集中學術於莫斯科、這班翰林先生、不久就要離開故都、他們很有些不願意、據說這個科學研究院、雖也是個學術機關、却很像吾國從前的窮京官模樣呢、

紋盤牌香烟

交際必備

黃伯樵之三黃知己　(杞柳)

黃伯樵先生、此次赴歐美考查交通事業、實負有重大使命、黃擬在遍游行程中、以其經歷所得之各種製造、將編成一書、歸來陳當軸、並印行以供社會使國人曉然於建設之所重、蓋即吳稚暉先生所謂鋼鐵救國之意也、黃在黨國中服務、素有力行家之稱、二十餘年來、任勞任怨、耐苦奮鬥、尤以廉潔爲友好所欽佩、黃原名異、字大同、在劉文島任漢口市長時、黃卽與黃異名、任漢市府工務局長、其夫人則任庶務科長、伉儷服務、相敬如賓、洎調至滬市府、始用今名、而黃之事業、所以得有今日者、亦自有其歷史、據某君云、黃爲蘇之太倉縣人、爲三黃先生所造就之人才、三黃者、黃克強黃任之黃膺白三先生也、當辛亥革命時、黃從克強先生奔走革命、卽爲生平出山第一遭、而幼年在某工業學堂及中華職業教育社課讀、皆爲任之先生所攸助、培植其成、年來爲黨國宣勞、則得於膺白先生之青眼識拔焉、

滬教育局並不裁併　(行雲)

上海市政府採合署辦公制度、大致已定、前紀留存三局、漏列教育殊誤、蓋平津青島等市、雖有將教育處併歸社會局者、惟滬上學務發達、遠非他處可比、如市立之小學一項、即有一百八十餘校之多、中學亦有數所、局長潘公展先生蒞事以來、朝夕惕乾、日無暇晷、事務精進、學風益醇、且私人組織晨報、銷路擴張、入手一紙、更兼中國文化建設協會書記長、握全國文化中心、外傳其調任浙江教育廳長、似覺可信、然觀潘先生在滬事業之繁、決無遽爾捨去之理、況教育局不在歸併之列耶、因重記其實在、

口徽屬績休之匪均平口

口上星期贛匪二小股分擾徽屬、均被擊退、自浙竄績溪者、昨有上海民樂園徽菜館主人邵叔偉君、得十日鄉電、謂匪已全退、向旗德太平逃去、鄉中什物稍損、屋宇尙平安、其家人名堯卿裕慶者被擄、並聞大中華徽館主人胡元堂君及邵陵律師、被刦至今不知下落、胡之夫人則已釋歸、其女公子未同行也、又自婺源竄休甯龍灣之一股、業已被國軍痛擊潰竄皖境而去、徽屬刻已平靖矣

口浙省各界在西子湖濱舉行殲匪祝捷大會之熱烈情形　(鄭浩如攝)

冠蓋京華　(七)(一八)　天笑

第廿五回　賀家

金荃士也忽忽下樓。伊想：過了五點鐘，恐怕丁書元就要放車來接伊們。丁書元來了，有許多話就不好說了。幷且倘使丁書元來了，芳宸還沒有走，那書元一定要拉着他一同去，反而教芳宸有些爲難。最好是我們簡捷的講了幾句話，待芳宸去後，書元纔來，可以省了許多事。

那不過半點多鐘的時間，所以伊覺得未可猶豫。金小姐下樓見了芳宸以後，便告訴他：『這幾天，不但是丁雪雪的哥哥來了，而且丁雪雪的阿姊素素也來了。素素本來也是老同學，雖沒有雪雪那末親密，可是久別重逢，好像更見親近似的。爲了他們排日的請客，都把伊邀在裏面，有點疲於奔命了。』

金小姐便把因此失約的原因申明了，伊說：

『本來不是約您星期四來的嗎？昨天是丁書元請客，在秣陵秋，其勢不能不去。所以打電話給你，請你展期到今天晚上來。誰知昨天在席間，丁雪雪却宣布伊今天在金陵春請客，所有在座的人，要原班都到，一個也不許少。我想今天又要失你的約了，心中抱歉得很。』

說魂　(迦公)

鬼者歸也、人死爲鬼、鬼旣歸矣、是入海中不應有鬼也、然阮瞻持無鬼論、而遂逢鬼、載之晉書、豈史臣亦若東坡喜說鬼耶、嶷之談者每分生魂與死鬼爲二、而魂又與魄對立、謂魂善而魄惡、道家庚申所守之三尸、或云卽魄也、朱子註太上感應篇、亦不詳述所以、更未論定其有無、舊說聖人能知鬼神之情狀、然則聖人能見鬼如今日所謂走陰差者邪、是必不同矣、禮經之祭、儼然如活見鬼、且識其所在焉、祭者未必皆聖人、然則古之人皆可見鬼矣、今人汩於嗜欲、或轉不得與鬼近、然觀生魂則有之、吾師于晉曦先生年當弱冠時、一日會課齋院因未返也、其母忽於廚下窺見師施施然自外來、入齋座面吟焉、母喚之餐者屢、不應、怒之趨前擬責詰、則庭院空寂、闃無人也、久之師酒歸、始知所見者非其人、必惡之、偶語僕而聞於師、師方勵志功名、至是廢然欲輟業、繼而曰、朝聞道夕死可也、何懼爲、然師享壽六十有七、捐館於家、距此已垂五十年、由是曉然人之生魂實有、而實可見、見亦未爲凶朕也、因芳菲君說鬼、適憶及是、輒作說魂篇如此

錦片前程　【六八三】　怡水

第三十回　遭妹陳辭哥哥行不得　爲我設想處處意如何

笑問道、這段消息、你看見了嗎、正義始知道、昨日長青和他談了很久的話、想必是他露了口風了、便笑道、老談、這件事、我想又是你撤下來的禍種、昨天你和祝長青說話說的太多了、談努力一點也不介意、兩手捧了報紙、向一張藤椅上躺了下去、架起一隻腿、不住的搖幌着、表示那很自得的樣子、報擋住了他的面孔、他很不淡的答覆、決沒有什麼讓他聽着難堪的話呀、毛正義穿著衣服起來、面扣紐絆、因道、想必你談到了女人、談努力格格的笑了、答道、那不過是關於你的一點小新聞和他有什麼相干呢、

虞山紅豆小掌故　(俞友清自虞寄)

我邑有虞山紅豆、始於明錢牧齋娶柳如是後、即顏讀於紅豆山莊、該地本名芙蓉莊、遍植芙蓉、是顧松庵之別墅、小橋流水、曲折幽勝、始於天順間、其後休庵東江一江曲江、漸斥而大、凡歷五世、更二名（芙蓉莊、一名碧梧）始歸錢氏、錢氏居未久、仍歸顧氏、庚辰依木玉之居、相如遜趙氏之璧、非錢氏所創也、莊在常熟小東門外、去城治三十里、舊白茆文塘之間、山莊已久圮、老幹伐於洪楊後、今則茁新枝三、亦已數拱矣、吳江周莊費君公直、曾至其地、攝取照片、現存我處、樹在野田中、鄉農徐姓屋後、現由區公所設法保護、幸免摧折也、虞山紅豆、實無小如黃豆者、世人不察、以虞山紅豆爲鐵樹子、按鐵樹與紅豆樹、顯係兩種、不可相混、牧齋詩句有鐵樹頻年又放花、形容紅豆樹之結實難耳、以此誤會鐵樹子、是可笑也、虞山紅豆樹、除白茆紅豆山莊三株外、西徐市周氏報慈橋趙氏、結實皆不及紅豆山莊者大、近聞友人言、我邑城內臨水周丁家、亦新發見一株、是否待査、近得浙江嵊縣裘君惠我小如黃豆之紅豆雙顆、詢我是否紅豆、余腹儉、不敢狂肆定評、或是紅豆之別種耳、今歲向鄉人購得百數十粒、除分贈蘇滬京友好外、以豆易錢、擬作刊紅豆集之費、紅豆有知、欲駡我太辱沒後物矣、一笑、關於紅豆之掌故詩文筆記、惠寄當刊入集中、書成相贈、寄蘇州萃英中學鄙人收可也、

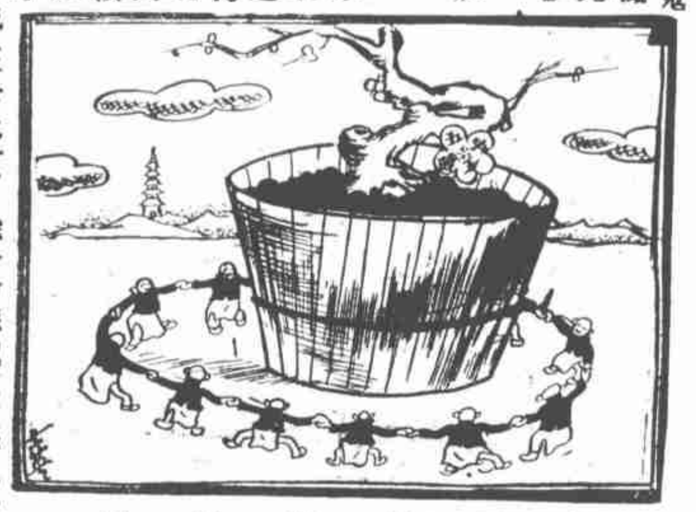

口團結精神口

女學警的眼淚　(愛媛)

蘇州吳縣公安局長新舊交替、去了一位王伯驊、來了一位張漢威、據說前天在歡送王局長的時候、有長警補習所裏女學警六名、捨不得王局長離蘇、在送別時放聲大哭、散隊時尙見淚痕、既說歡送怎麼灑淚、况且不聞男學警垂泪、却見女學警揮涕、這是何故、大概女子的情感深一點、尤其是蘇州的女子、以王局長平日教導有方、一聲驪唱、不免魂銷、如讀江文通別賦、王長局雖然在蘇不過幾個月工夫、却賺得這六位學警女士的眼淚、也是不容易呀、

何麗英之窮字解　(風旋鵑)

何麗英女士名記者朱惺公君夫人也、綠韓初放、能解小郎之圍、絳帳高懸、堪負先生之號、蓋淸才積學、巾幗中不可多得者也、現任職某報、創設信箱、以問答與讀者相切磋、凡有齒不中程字或訛體者、女士必詳爲改正、實不愧爲導師、一日有某君投函箱中、函有命運不齊世途多舛句、疑是引用王子安滕王閣序時運不齊命途多舛之語、而女士謂齊爲濟字之誤、玩其語氣、决非手民誤排、女士對於考據素有研究、豈亦同王念孫謂佳兵不祥之非佳字乎、否則卽女士所謂適合現代化也、姑吹其毛、不知女士有無其說也、

男八女三　(九一三)

口二口

余不肖、幼時因專意學習英語、連上海話至今還說得不像樣…』言至此、合座大笑、卽聯以狂飲、吳王謂量淺不敢飲、四亦不飲、推說頭痛、席將散時、麗甫君允爲余代求書畫吳之照相、登之本晶、密書王之相、本晶已於數月前登過、至于四、則『其貌不揚』、本人以爲無登之之可能也、是日同席者失物之案二、家兄于席散時、忘將緞袍穿上、後去榮館詢問、謂無有、密司吳于來榮館時、其手皮夾被『畢三』奪去、內藏重要收據、鈔票、粉匣、名片、及胡蝶女士來柬等物、密書與『最可惜者、胡蝶一信』余曰、『胡蝶現在、不妨將搶切細情、寫信告訴她、她必來信安慰、密書豈弄又得了一封胡蝶女士的親筆信歟』

吳又云、『搶劫者、當時被二西裝少年所執、送入捕房、明晨我當往法院作證』余問、『女士的皮夾、還是新的、還是舊的、連內容共值多少洋錢』彼曰、『不多、約三四十元』余曰、『明日作證時、最好說九元九角』彼問何故、余曰、『凡犯滿十元者、必吃官司一年以上、此上海之法律也、密司之損失不大、又不必乎此、似不必使此種畢三多受痛苦而生怨恨之心』我代畢三祖師規我、彼微笑而言曰、『我明白了』

荔支酒　(丹翁)

懷寗馬竺峯先生精鑒賞工寫法、淸秘所藏、高雅冠儕輩、學識豐富、味盎然、時顧品吐、聆其偉論、一昨、惠贈維翁及予閩製荔支名釀各一瓶、醇妙在汾酒川麯之上、聞歐浦將有歸意、髮坡老日啖荔支三百顆、惜未嘗此酒也、賦詩並與維翁同謝馬先生焉、

當時三百啖東坡。三絕色香味若何。酒且醇於婦人矣。春甲學得信陵多。

又頌紅葉傳情　(才英)

口名伎瑛瑛(卽前傳紅老九)

前數載、海上北里中有名傳紅老九、溫婉可人意、湘產、家本右族、中落後困於饔飧、遂淪入樂籍、惟曇華一現、旋卽蹈去、而其鴇阿秀素負盛譽、夢亦不知何所、洎今年『見之於翠玉坊』、則易榜曰瑛瑛、自鋪房間、陳設華麗、侍從皆綽約多姝、堪輔其主、昨睹后九舊跡、詢及阿秀、言已香消塵際、而己亦病胃、近方訪醫問藥焉、嘗謂勾欄中雖經陶冶、但多來自鄉村、不無粗俗之態、九則肌理細膩、舉止周旋、咸使人生美感、此其所以可貴而享名者歟、

長途舟中迴顧　(一二四)　(王逸塘)

產業方面、如農業、水產業、礦業、石油等、亦均有長足之進步焉、吾輩感想究如何也、余茲行動機、原於佛教、所參謁之佛寺亦較多、除高野山之金剛峯寺靜岡之淸水寺外、如京都之東寺、醍醐寺、摩耶山之忉利天上寺、比叡山之延曆寺、三井寺、奈良之法隆寺、唐招提寺、宇治之黃檗山萬福寺、福井之永平寺、又東京豪德寺、淺草觀音寺、宗派固不一、印像則頗深、一部佛教史、苦於無從說起、今姑以弘法大師爲中心、則有鑑眞大師、爲中日佛教關最有關係之一大德、同時則有傳教大師、逮宋則有道元大師、皆由日渡華、歸而開山者也、及明而有隱元大師由華渡日、名尤顯著、欲述概略、當從兩國交通上撮敍之、日本神國紀元、今二千五百九十四年矣、魏志倭人傳、載漢代有朝見倭人事、南宋武帝永初二年、及文帝元嘉二年、有倭王讚、元嘉七年、有倭王濟、孝武帝大明六年、有倭王興、順帝昇明二年、有倭王武、迭被遣使節、武幷奉有表文、是隋以前交通頻繁、可推知矣、自時厥後、華人渡海移住者亦夥、如左京諸二十氏以上、（餘稿轉入後幅